B.O.A.

Boletín Oficial de la Urbanización Residencial Alfinach y su Club Social

Número 29 - Julio - Agosto de 1998

Sumario

Punto de Mira

1

Programa Fiestas 1998

2

Acta Junta General

3 - 4 - 5

Consejos Médicos

Horarios Misas

6

Bendición de la Ermita

7

Guía de servicios

8

Boletín Oficial de la Urbanización Residencial Alfinach y su Club Social
Edita: Urbanización Residencial Alfinach.
Coordina: Miguel Bayarri Alamá
Publicidad: Gerente - 96 146 52 99
Imprime: Martínez Impresores, S.L.

INTERNET:
email: Alfinach@bbs.encis.es
PAGINA Web
http://www.encis.es/alfinach
Se admiten anuncios incluso 2 fotografías de alquiler o venta de inmuebles por 5.000 ptas.

EN EL PUNTO DE MIRA

HAGAMOS CLUB

Un año más al llegar la época veraniega se nos plantea de nuevo la necesidad de establecer un balance de lo hecho y lo que queda por hacer.

De todos es sabido desde que la Urbanización existe, y nos consta que todas las Juntas Directivas lo han intentado, el conseguir de alguna forma acercar a los residentes en la Urbanización al uso y disfrute de las instalaciones y servicios que el Club ofrece.

La actual Junta Directiva afrontó este reto como el más prioritario , y durante este año se han tratado temas que se centraban en mejorar y ampliar en el límite de nuestras posibilidades, tanto las instalaciones como los servicios del Club.

Todo esto nos llevó a pensar que sin duda nuestros esfuerzos se iban a centrar en establecer los oportunos controles de acceso respetando en todo momento el numero de acompañantes que se establece en el reglamento por cada socio, y por supuesto prohibiendo el acceso a los no socios .

La razón es obvia, recientemente como figura en el acta reseñada en este mismo número, la asamblea ha aprobado establecer una nueva cuota de acceso al club a los nuevos socios, cifrada en 750.000 ptas.

Esta claro que el acceso al club y el respeto de las instalaciones es un aspecto que debemos mejorar y para ello todos debemos contribuir, asumiendo que como socios del mismo debemos respetar y hacer respetar las normas establecidas, jamás pensando que tal vez si vemos que alguien hace mal uso de las instalaciones alguien le llamará la atención, no obraríamos de la misma manera si el daño fuera en nuestro jardín, piscina, pista deportiva etc. debemos ponerlo en conocimiento de gerencia, del conserje, o de algún miembro de la Junta.

Por otra parte con el fin de intentar acercar a los socios al Club, como señalábamos al principio, hemos confeccionado un programa de fiestas que incluyen actividades muy variadas y para todas las edades, desde estas líneas, de verdad, queremos animaros a que participéis.

No nos queda más que desearos a todos Feliz Verano y Felices Fiestas.

La Junta Directiva

Se nos olvidaba que hemos recibido varios mensajes por correo e internet de un tal Willy el Tuerto, que ya estuvo por estas latitudes años atrás, nos encarga que comuniquemos a los niños y niñas de la Urbanización que se preparen, que este año lo van a tener claro, que no se van a comer ni una rosca, vamos que va a ser muy difícil lo de la búsqueda del tesoro..... Vosotros y vosotras sabréis.

FIESTAS VERANO 1998

VIERNES 17 JULIO: FIESTA INFANTIL (Hasta 14 años)
18.00 horas — Atracciones:Castillo Obstáculos, La Montaña, El Gran Tobogán
FIESTA JUVENIL
22.30 horas — Discoteca (jóvenes).
22.00 horas — CINE GIGANTE (Película: GEORGE DE LA JUNGLA)

SABADO 18 JULIO: FIESTA ADULTOS
22.00 horas — Gran sardinada de Santurce con cerveza.
El Club invita a todos los socios asistentes.

MIERCOLES 22 JULIO: VIAJE ACUARAMA (BENICASIM)
Para socios mayores de 12 años. 1.000 Ptas./persona Salida a las 9,30 en autobús desde el Club.
Inscripción hasta un día antes.

VIERNES 24 JULIO: FIESTA INFANTIL
18.00 horas — Cucañas, carreras de sacos, ginkanas, etc. Al finalizar, el Club invita a horchata y fartons a todos los niños y niñas del Club
FIESTA JUVENIL
22.30 horas — Discoteca (jóvenes)
22.00 horas — CINE GIGANTE (Película: GOLDENEYE)

SABADO 25 JULIO: FIESTA DE ADULTOS
22.00 horas: — **Cena de Verano** en el incomparable marco de la piscina, servida por el industrial del Club y amenizada con orquesta. **Menú:** Frivolites Alfinach, sorbete de limón, solomillo con pasas de corinto y dos guarniciones, bandeja de frutas, copa Alfinach, vinos y café. Precio 5.000 ptas/persona.
Para la cena, se ruega hagan sus reservas directamente al industrial del Club (Tel. 96 142 00 56), pero siempre antes del día 24.

MIERCOLES 29 JULIO: VISITA A L' HEMISFÈRIC
Inscripciones hasta el 24 de Julio. 1.000 Ptas./persona
A partir de 12 años (menores acompañados). Salida a las 18.00 horas en autobús desde el Club.

VIERNES 31 JULIO: FIESTA JUVENIL (A partir de 14 años)
22.00 horas — El Club invita a cenar bocadillos y refrescos. (en el viejo Club)
23.00 horas — DISCOMOVIL con espuma

SABADO 1 AGOSTO:CENA GRAN BARBACOA1 AGOSTO:
22.00 horas — Embutidos, chuletas, panceta y patatas a la brasa, all i oli, postre, bebidas y sangria. 2.500 ptas. (niños 1.000 ptas.)
Al finalizar la cena gran fiesta de "Salsa" en la discoteca del Viejo Club". A los asistentes a la cena la primera consumición gratuita.
22.00 horas — CINE GIGANTE (Película: El Secreto de la Pirámide)

SEMANA DEL 3 AL 8 DE AGOSTO:
Animadores: — Actividades lúdicas y de animación dinamizadas por monitores. Horarios de lunes a sábados de 12.00 a 14.00 y de 17.30 a 20.30 horas.
Deportes: — Para poder participar en las competiciones deportivas y juegos de mesa es imprescindible rellenar el boletín de inscripción, y entregarlo antes del 24 de julio. (Ejemplares en cafetería o Conserje)

SABADO 8 AGOSTO: CENA DE AGOSTO
22.00 horas — Cena Bufé con orquesta en la terraza del Club. Organiza el Industrial. (precio 2.500 ptas persona, reservas antes del día 7)
22.00 horas — CINE GIGANTE (Película: MARS ATTACKS)

LUNES 10 AGOSTO Y MARTES 11 AGOSTO:
CIRCUITO DE OBSTACULOS PARA MOUNTAIN BIKE
Lunes: hasta 14 años - Martes: 14 años o más
Horario: 12.00 horas a 14.00 horas entrenamiento libre 19.00 horas Competición. Inscripciones las mañanas de lunes y martes.

VIERNES 14 AGOSTO: CONCURSO DE PAELLAS
21.00 horas — Concurso de paellas. La organización suministrará el arroz y la leña a los asistentes. Participante 500 ptas. que incluyen el servicio de mesas, ensaladas, bebidas y postre. Inscripciones en el Club (Industrial) antes del día 13.

SABADO 15 AGOSTO: CINE GIGANTE
22.00 horas — CINE GIGANTE (Película: ALASKA)

SABADO 22 AGOSTO: JUEGO DE AVENTURA
10.00 horas — Juego de Aventura "Willy el Tuerto" niños y niñas de 7 a 13 años. Inscripciones antes del 21.
22.00 horas — CINE GIGANTE (Película: LA ISLA DEL TESORO)

DOMINGO 23 AGOSTO: JUEGO DE AVENTURA
Continua "Willy el Tuerto"

MIERCOLES 26 AGOSTO: VIAJE A PORT AVENTURA
Menores 13 años acompañados 4.000 ptas. 13 años o más 5.000 ptas.
Salida a las 8 de la mañana y regreso a las 24 h.
Inscripciones antes del día 22.

SABADO 29 AGOSTO: CENA ENTREGA DE TROFEOS
21.00 HORAS — Entrega de trofeos de las competiciones deportivas
22.00 HORAS — Cena Bufé en la terraza del Club, (precio 2.500 ptas persona; niños 1.000 ptas, reservas industrial antes del 28 de agosto)
Al finalizar, vaquillas en el coso Alfinach

Las inscripciones para actividades relacionadas con hostelería se harán directamente al Industrial del Club. Tef. 96 142 00 56

El resto de actividades al Conserje del Club D. José Lino Tel. 908 46 94 01 o en Gerencia Tel. 96 146 52 99

SIGNES
MUDANZAS, S.A.
MUDANZAS Y TRANSPORTES INTERNACIONALES
Calle Sevilla, 7 - 46.006 Valencia
Tel: 374 59 12 - Fax: 352 24 83

DESRATIZACION - DESINSECTACION
RATAS - RATONES - CUCARACHAS - HORMIGAS - GARRAPATAS
CHINCHES - PULGAS - TERMITAS - CARCOMA
C/. FRANCISCO BAIXAULI, 3 - BAJO • TELF. (96) 375 46 70
46910 ALFAFAR (Valencia)

ACTA DE LA JUNTA GENERAL DEL 27/06/98

Siendo las 17.00 horas del dìa de la fecha, y confeccionada la lista de socios asistentes, presentes y representados, que se relacionan al final, se reunió en segunda convocatoria la Junta General Ordinaria de la Sociedad Civil Particular CLUB SOCIAL ALFINACH, en los propios locales del Club, para desarrollar el orden del día previsto en la convocatoria de la misma.

Antes de iniciarse la reunión se facilitó a los socios la Memoria del ejercicio 1997 elaborada por la Junta Directiva. Asimismo y de acuerdo con el art. 61 de los estatutos, se designó a D. Javier Barcena Pereda (Adosado 3009) y a D. Francisco Zamora Catal· (Parcela 110), como socios interventores para completar la mesa compuesta por los miembros de la Junta Directiva.

1.- INFORME DEL PRESIDENTE

Tomando la palabra el Presidente, hizo un breve resumen sobre la nueva situación del Club Social Alfinach. Respecto del número de socios dio cuenta de las diferentes vicisitudes acaecidas, que situaba finalmente el número de socios en 357 a fecha 31.12.97. Tras un presupuesto del 97 en base a una situación inicial, para el presente 98, como se verá en el punto del orden del día correspondiente, se plantea un presupuesto más acorde con las necesidades del nuevo Club, y con el número de socios, que llevará a una reducción del importe de los recibos trimestrales de cada familia. El Presidente también glosó un plan de nuevas instalaciones, obras y reformas que están expuestas en la memoria de los presupuestos.

Terminado el informe, se abrió un turno de intervenciones que versaron sobre cuestiones, dudas y aclaraciones, relacionadas con lo expuesto por el Presidente. De una manera ordenada y sistemática, la mesa fue aclarando cuantas preguntas y cuestiones se plantearon.

2.- APROBACIÓN, SI PROCEDE, DE LOS GASTOS DEL EJERCICIO 1997

Antes de someterlos a su aprobación, desde la mesa se dio cumplida información de los gastos del ejercicio así como explicación de los motivos que en algunos casos habían propiciado diferencias entre lo gastado y presupuestado.

Terminadas las intervenciones anteriores, se sometió a votación la aprobación de los gastos del ejercicio 1997, que fueron aprobados por mayoría de los presentes: se computó 1 voto en contra, 1 abstención, votando el resto a favor.

Como información complementaria se dio a los socios Balance de situación de la sociedad a 31.12.97.

MANTENIMIENTO	**2.877.875**
Instalaciones Generales	1.614.371
Instalacion Electrica	395.945
Jardines	867.559
CONSUMOS	**2.736.711**
Energia Eléctrica	2.136.711
Agua de riego	600.000
SER.CONTRATADOS	**9.840.672**
Vigilancia	926.434
Administracion	2.099.547
Jardineria	2.325.000
Limpieza	1.022.362
Piscina	1.169.238
Restaurante	1.200.000
Personal Mantenimiento	1.046.091
"El Viejo Club"	52.000
GASTOS DIVERSOS	**5.402.300**
Gastos Legales	50.982
Seguros	620.274
Impuestos (IBI)	574.804
Gastos Urbanización	560.000
Gastos Sociales	1.611.728
Publicaciones	142.560
Otros Gastos	641.952
Arrendamiento	1.200.000
TOTAL GTOS.	**20.857.558**

3.- NUEVA DERRAMA DE INGRESO. APROBACIÓN, SI PROCEDE, DE LOS PRESUPUESTOS PARA 1998

Tomó la palabra D. Telesforo Julve, tesorero de la Sociedad, con el fin de explicar los principios informadores contenidos en la memoria justificativa de los propios presupuestos (memoria entregada al comenzar la Junta) que se sometìan a la aprobación de la Junta General, asì como la propuesta de la Junta Directiva sobre otras cuestiones de contenido económico, como la nueva derrama de ingreso al Club, (art.10 de los Estatutos) que se propone aumentar a 750.000 ptas. a partir del dìa 01.10.1998.

Terminada la invención del tesorero, se abrió el correspondiente turno de intervenciones, sobre las cuestiones planteadas. Terminado el debate anterior se sometieron a la aprobación de los socios los siguientes acuerdos:

1) Aprobación de los presupuestos y su memoria justificativa como parte integrante de los mismos.
2) Fijar la derrama de ingreso en la sociedad en 750.000 ptas. (Art.10) que entraría en vigor el próximo 01.10.1998, y mantener la actual cuota de ingreso a Capital Social en 20.000 ptas. (Art. 7 y 8).

El resultado de la votación fue de 1 voto en contra, 0 abstenciones, votando el resto a favor. Como parte integrante del acta se transcriben la memoria y los propios presupuestos.

MEMORIA

JUSTIFICATIVA DEL PRESUPUESTO PARA 1998

I

Principios Informadores

Tras el nuevo régimen jurídico de adscripción voluntaria al Club social, se produjo durante 1997 una situación de desconocimiento temporal del número de socios resultante. Finalmente, tras comenzar con 290 socios, y transcurrido el ejercicio, se cerró el mismo con 357 socios, suma final total que recoge tanto las reincorporaciones como nuevas altas. Quizá lo más importante es que las "cosas" en la práctica funcionan igual que antes, fundamentalmente en lo referente a la contribución paritaria de los socios, con la ventaja añadida de la voluntariedad.

En el segundo ejercicio de la nueva etapa del Club social, ya explicada y puesta de manifiesto en la memoria del año anterior, el principio fundamental que va a orientar la actuación de la Junta Directiva y, por lo tanto, condicionar el presupuesto para el presente ejercicio es el de **continuidad** con los expresados en el Programa de Gobierno y que ya se pusieron de manifiesto en la elaboración del presupuesto del ejercicio anterior.

En aplicación del principio anteriormente expuesto, nos encontramos con que la elaboración del presupuesto del presente ejercicio vendrá condicionada por los siguientes aspectos:

1. Incremento de la práctica totalidad de las partidas de gasto en la misma proporción que el IPC o, en su caso, con arreglo a la aplicación de las tarifas vigentes.
2. **Ajuste al importe anual** de las partidas correspondientes a determinados servicios implantados en el ejercicio anterior. Este es el caso de los servicios de conserjería y administración.
3. **Aumento del importe de determinadas partidas** para, sobre la base de la experiencia de años anteriores, aproximarlas al coste estimado de las mismas. Este es el caso de determinados epígrafes incluidos en el capítulo mantenimiento, para los que las dotaciones presupuestarias, en los últimos años, se venían mostrando insuficientes.
4. **Aumento del número de socios** pertenecientes al Club, como consecuencia de la constitución de la nueva sociedad y la posibilidad de pertenecer a ella de forma voluntaria.

Junto a estas consideraciones, el presupuesto viene determinado por los principios de carácter económico que se definieron en su día como norma de la anterior Junta, que esta hace suyas mientras esté desempeñando sus funciones:

- **Contención del coste de los servicios.**
- **Máxima autofinanciación de los nuevos servicios.**

El conjunto de los gastos corrientes presupuestados para el ejercicio económico de 1998 asciende a 22.134.000. - Ptas. frente a los 20.857.558. - Ptas. gastados el año precedente.

II

Capítulo de Ingresos

En este apartado se debe de considerar, por una parte, las **derramas de ingreso** por la incorporación de nuevos socios y, por otra, los ingresos correspondientes a la venta de **invitaciones**.

Para este ejercicio no se ha presupuestado cantidad alguna por ninguno de los conceptos antes mencionados. Tal y como quedó establecido en su día al aprobar el establecimiento de una derrama de ingreso para los nuevos socios, la Junta Directiva podrá destinar las cantidades que se recauden por estos conceptos a la ejecución de nuevas inversiones en instalaciones.

III

Capítulo de Gastos

En primer lugar, algunos de los **gastos corrientes** incluidos en los epígrafes de Servicios contratados, Consumos y Gastos Diversos se ven incrementados en la misma proporción que el IPC o, en su caso, con arreglo a las tarifas oficiales. Este es el caso de la nómina de los jardineros, el servicio de administración, las tarifas de los profesionales que prestan los diferentes servicios o la energía eléctrica.

En segundo lugar, nos encontramos con que determinadas partidas presupuestarias se han venido mostrando insuficientes en los últimos dos años. Este es el caso, por una parte, de los mantenimientos de instalaciones generales que, por la edad de dichas instalaciones, requieren una mayor actuación sobre las mismas y de jardinería.

En tercer lugar, nos encontramos con que durante el ejercicio anterior se implantaron o ampliaron determinados servicios que empezaron a funcionar, después de su aprobación en Junta General, a lo largo del propio ejercicio. Este es el caso del nuevo servicio de vigilancia-conserjería, que se implantó de nuevo, o del servicio de administración, que se amplió al dotarlo de más medios humanos contratando a tiempo parcial a una auxiliar administrativo para que colaborase con el Gerente. La cifra presupuestada y gastada en el ejercicio anterior corresponde a un período inferior a los doce meses, por lo que para este año hay que presupuestar la cantidad correspondiente a un año completo.

En cuarto lugar, se propone una mayor dotación presupuestaria para determinadas partidas con el fin de conseguir un mejor funcionamiento de los servicios correspondientes, como es el caso de limpieza, piscina y restaurante. También se ha previsto una mayor dotación para el epígrafe de gastos sociales.

Por último, considerar que para este ejercicio no existe ningún plan de **inversiones**, si bien es importante hacer constar la necesidad de abordar a corto plazo la construcción de unas instalaciones que permitan, por una parte, para la eficacia del control de acceso y adecuada prestación del servicio de vigilancia y, por otra, dada la existencia de dos sociedades civiles y la posible no coincidencia de los socios de las mismas, el traslado de los servicios de administración y gerencia fuera del recinto del edificio del Club Social. La Junta Directiva también pretende, en un futuro más o menos inmediato, acometer las siguientes reformas o mejoras:

- Adecuación de la entrada principal del actual edificio.
- Compartimentación y acondicionamiento de la cafetería y dependencias planta alta.
- Reubicar la zona de juegos infantiles y mejorar la dotación de la misma.
- Acondicionamiento de la antigua capilla, para usos múltiples.
- Mejora de la entrada principal al recinto del Club.
- Enlosado definitivo de la solera de las piscinas.
- Construcción de pistas de squash y paddle.
- Remodelación de algunas zonas ajardinadas.

IV

Conclusiones

De acuerdo con los principios manifestados anteriormente, la Junta Directiva presenta para su aprobación unos presupuestos en los que los gastos se ven incrementados, con respecto al año anterior en 1.267.442. - ptas., que comparado con lo efectivamente gastado en el año anterior, significa un **6'1% de aumento**. Evidentemente este porcentaje de incremento es superior al experimentado por el IPC, pero si tenemos en cuenta los considerandos de la propia memoria en cuanto al aumento de servicios y mayor dotación de algunas partidas, podríamos concluir que comparativamente los presupuestos para el presente ejercicio han experimentado un crecimiento razonable.

En definitiva, dado que el número de socios al día de hoy es de 357, se propone para su aprobación un **pago trimestral fijo por cada participación social de 15.500 pesetas** sobre la base de los presupuestos, que arrojan un importe total a liquidar a los socios de 22.134.000 pesetas. De esta forma, pese al aumento comentado de un 6,1% se produce una **reducción en las cuotas sociales de 1.000 ptas.** por participación y trimestre, volviendo a la misma cantidad que en 1996.

CLUB SOCIAL ALFINACH

PRESUPUESTO DE GASTOS PARA 1998

MANTENIMIENTO		2.650.000
Instalaciones Generales	1.500.000	
Instalación Eléctrica	400.000	
Jardines	750.000	
CONSUMOS		2.825.000
Energía Eléctrica	2.200.000	
Agua de riego	625.000	
SERVICIOS CONTRATADOS		11.133.258
Vigilancia Conserje	1.738.620	
Administración	2.246.268	
Jardinería	2.300.000	
Limpieza	1.050.000	
Piscina	1.050.000	
Restaurante	1.500.000	
Personal Mantenimiento	1.101.970	
El Viejo Club	100.000	
Desinsectación y desratización	46.400	
GASTOS DIVERSOS		5.525.742
Gastos Legales	150.000	
Seguros	651.742	
Impuestos (IBI)	590.000	
Gastos Urbanización	560.000	
Gastos Sociales	1.600.000	
Publicaciones	150.000	
Otros Gastos	600.000	
Arrendamiento	1.224.000	
TOTAL PRESUPUESTO DE GASTOS		22.134.000

4.- RUEGOS Y PREGUNTAS

Se tomo nota de algunas quejas y sugerencias sobre distintos aspectos: zona de cesped en piscinas, reparación brezo sombrajo piscinas, modificación de la altura actual de la línea del frontis por la reglamentaria, en los frontones. Sin mas asuntos que tratar, se levantó la sesión a las 17.45 horas. Asistieron o fueron legalmente representados.

José Ignacio Aliaga Estellés, Javier Barcena Pereda, Juan A. Bautista Pérez, Miguel Bayarri Alamá, Raimundo Bello Galindo, José Mª Carrillo Jiménez, José Luis de los Angeles Sáez, Vicente Greses Lizondo, José Guerrero Fernández, Telesforo Julve Civera, Vicente Lafarga Gomez, Lucrecia Lázaro García, Ana Martí Huerta, José Morante Ferrer, José Miguel Muñoz Pardos, Pablo Nieto Mocholí, Pedro Paricio Aucejo, José Ricardo Pérez Armero, Emilio Portalés Soriano, Antonio Rincón García, Isaac David Rodriguez Martinez, Iñigo Rodriguez-Hesles Valavazquez, Enrique Ruiz Julia, Pedro José Sanz Valero, Fabian Sena Albors, Urbanizadora Alfonso, S.A., Felix Usano Izquierdo, Carlos Verdú Sancho, Javier Vidal Pastor, Vicente Vives Barderas, Francisco Zamora Catalá, Raul Zamorano Hernández.

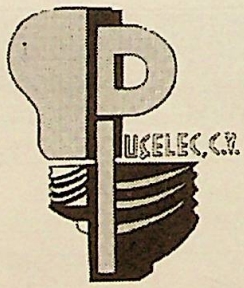

MONTAJES • INSTALACIONES MANTENIMIENTOS
ELÉCTRICOS ALQUILER DE APARATOS
DE ILUMINACION Y
CABLES PARA FIESTA

C/ Marqueret, 5
Tel. Taller 96 146 50 58
Tel. Móvil 908 867 857
PUÇOL - VALENCIA

INSTALACIÓN DE ANTENAS
T.V. POR CABLE Y
VÍA SATÉLITE
ELECTRÓNICA

INSTALADOR OFICIAL CANAL+
Airtel TELEFONÍA MÓVIL DIGITAL
Televés Instalador Oficial

LES CASETES, 1 • 46130 MASSAMAGRELL
Telf. y Fax. 96 144 27 66

La gama más completa de productos químicos, pensada para usted y su piscina.

LIMPIEZA Y MANTENIMIENTO
FILTROS, BOMBAS Y ACCESORIOS
CONSTRUCCIÓN DE PISCINAS
PISCINAS DE FIBRA DE VIDRIO Y POLIÉSTER

CTRA. VALENCIA-BARCELONA P. KM. 12,5 - NAVE D
46.139 POL. IND. POBLA DE FARNALS (VALÈNCIA)
TELFS: 96 145 00 99 - 96 145 01 01 - FAX: 96 145 01 01

TENIS

CURSO DE INVIERNO ALFINACH - PISTA 2

ESCUELA PARA NIÑOS/AS	ESCUELA PARA ADULTOS
DÍAS : MARTES Y JUEVES	DIAS Y HORARIO: A CONVENIR
HORARIO: de 17 a 18 h.	INSCRIPCIONES EN PISTA
de 18 a 19 h.	MINIMO 2 ALUMNOS
INSCRIPCIONES EN PISTA	MAXIMO 4 ALUMNOS
PRECIO: 1.500 ptas/mes.	**PRECIO: 6.000 ptas/mes.**

Información: José Moll - Telf. 96 364 3846

FARMACIAS - DIRECCIONES

POBLACIÓN	CLAVES	NOMBRES	DIRECCIONES	TEL.
PUZOL	CHULIA	ARACELI CHULIA	CONSTITUCIÓN, 3	1420502
	BOSO	SANTIAGO BOSO FENOLLOSA	PAIS VALENCIÀ, 12	1420612
	MORENO	ANTONIO MORENO	SANTA TERESA, 6	1421565
	JOSEFINA	JOSEFINA PÉREZ CUBELL	TRAVESÍA VALLET, 5	1420785
	VILLAR	VICENTE VILLAR GORDA	SAN PEDRO, 14	1420139
	MOLINS	CHELO MOLINS CLEMENTE	PESCADORS, 67	2112625
	RUIZ	JAVIER RUIZ SANAHUJA	BANCALETS, 3	1465696
EL PUIG	SEGARRA	PEDRO SEGARRA CHULVI	MAYOR, 45	1470132
	ORTIZ	ANTONIO ORTIZ CERVELLÓ	ALICANTE, 3	1471006
	BAS	ISABEL BAS PALMERO	(PLAYA) VAL PUIG S/N	1460095
POBLA DE FARNALS	BOIX	MARISA BOIX RUIZ	PAIS VALENCIÀ, 111	1441936
	RODA	JOAQUÍN RODA QUEROL	PLAYA PUEBLA-ED-KEOPS-A	1441541
	BELTRAN	VICENTE BELTRÁN SANZ	CASTELLÓ, 13	1445942
MASAMAGRELL	GIL	VICTOR GIL CORELL	MAJOR, 43	1440078
	IBORRA	JESUS IBORRA SANZ	SOL, 39	1441240
	DOLORES	DOLORES GIMENO MONTAÑANA	MAJOR, 53	1440062
	LEONOR	LEONOR CARBONELL	VIRGEN DEL ROSARIO, 10	1440024
	MARIA	MARÍA GIL TOMÁS	BUENAVISTA, 16	1440533
	ENRI	ENRIQUETA GIL BENSO	MIGUEL SERVET, 52	1444671
RAFELBUÑOL	AZNAR	E.AZNAR-J..A.BOSO	CALVARIO, 30	1411337
	FELIX	J.A. FÉLIX REAL	DR. ROMEU, 4	1411338
EMPERADOR	RUBIO	ROSA Mª RUBIO GABALDÓN	AV. BARCELONA, 10	1441543
MUSEROS	GARRIDO	FRANCISCO GARRIDO CORTINA	SAN VICENTE, 20	1441529
	SOLER	ISABEL SOLER FOLGADO	PINTOR SOROLLA, S/N	1442900

MEDIDAS PREVENTIVAS PARA EL CUIDADO DEL CABELLO

Con el fin de mantener el cabello en buen estado puede ser interesante la recomendación de una serie de medidas cosméticas y preventivas:

- Evitar los siguientes agentes y tratamientos: calor excesivo, viento, humedad ambientes secos y polvorientos, sol, tratamientos físicos intensos (cepillados violentos, alisado de cabello, secador a altas temperaturas), tratamientos químicos sostenidos o frecuentes (tintes, permanentes, champúes agresivos o inadecuados, decoloraciones).
- Proteger el cabello durante los baños solares.
- Para sanear las puntas es muy recomendable cortar periódicamente el cabello.
- Evitar la utilización de cepillos de nylon, que rompen las puntas y dañan el cabello
- En cabellos grasos evitar las manipulaciones enérgicas (peinados y cepillados intensivos),ya que pueden provocar la distribución de la grasa por todo el cabello. En este tipo de cabellos es desaconsejable el lavado frecuente con champúes demasiado desengrasantes, lo que provocaría deslipidación del cuero cabelludo y efecto rebote.
- La higiene insuficiente no causa la caspa en una persona sin ella, pero si exacerba los síntomas existentes.

En el uso de champúes es recomendable:

- No abusar de estos; utilizar la cantidad que sea capaz de contener el cuenco de la mano.
- Humedecer el cabello con agua siempre sobre 40° C. El agua excesivamente caliente fomenta un mayor arrastre de grasa y la fría lo inhibe.
- Aplicar el champú sobre el cabello mojado, dando un suave masaje sobre el cuero cabelludo con la yema de los dedos, nunca con las uñas.
- Repartir el champú por toda la superficie capilar y aclarar con agua.
- Repetir la operación anterior dejando actuar el producto durante algunos minutos, (esencial en los champúes de tratamiento.) Aclarar con abundante agua.
- Seguir las instrucciones de utilización y frecuencia recomendadas para cada champú, especialmente en los tratamientos de caspa y seborrea.
- Los champúes de tratamiento drástico (anticaspa y antiseborreicos) se utilizan generalmente dos veces por semana. Una vez normalizada la caspa, se alternan con champúes neutros.

PEDRO L. VALLS FERNANDES. FARMACÉUTICO COMUNITARIO.

CORAL

INTERESA CONTACTAR CON PERSONA CON SUFICIENTES CONOCIMIENTOS MUSICALES PARA LA FUNDACIÓN DE UN CONJUNTO CORAL PARA LA ERMITA. INTERESADOS CONTACTAD CON GERENCIA 961465299.

CATEQUESIS

SE PONE EN CONOCIMIENTO DE LOS INTERESADOS QUE A PARTIR DE ESTA SEMANA, HABRA CATEQUESIS, TODOS LOS MIERCOLES DE 19 A 20 HORAS, EN LA ERMITA.

HORARIO DE MISAS DE VERANO ARCIPRESTAZGO DE "SANTA MARIA DE EL PUIG"

LOCALIDADES	VISPERAS	DOMINGOS Y FESTIVOS	LABORABLES
ALBALAT DELS SORELLS (Agosto)	20.00	9.00 - 12.00 9.00 - 11.00	19.30
ALBUIXECH	20.00	9.30 - 11.30	20.00
EL PUIG: MONASTERIO	~~20.00~~ 19.30	8.30 - 10.30 12.00 - ~~20.00~~ 17.30	8.30 - ~~20.00~~ 19.30
EL PUIG: PLAYA PUIGVAL (Julio - Agosto)		13.00 20.00	
EMPERADOR 22 Junio hasta Octubre	20.00		
P. DE FARNALS PLAYA Julio Agosto	19.00 19.00 - 21.00	12.30 10.00-19.00-21.00	19.30 19.30
P. FARNALS PUEBLO	20.00	9.00 - 12.00	19.30
MAHUELLA		10.00	
MASSALFASSAR MASSAMAGRELL (S. Juan) N.ª S.ª DEL ROSARIO CONVENTOS MAGDALENA	20.00 20.00 20.00 18.30	11.30 9.00 - 12.00 9.00 12.00	19.30 8.00-19.30 20.00
MUSEROS	20.00	8.30-10.30-13.00	
PUÇOL Ermita Alfinach) Santa Marta Santos Juanes Playa Carmelitas	 20.00 20.00 19.00-20.00 19.00 8.20	 12.00 8.30-11.00 7.30-9.30-11.00 13.00 9.30	 20.00 8.00-20.00 8.30 (no miercoles)
RAFELBUNYOL Casa de Oración	20.00 18.30	8.30-10.00-12.00 18.30	9.00-19.30 18.00

Vicente Segura : MUSEROS
→ 1441675

EL ARZOBISPO BENDICE LA ERMITA EN HONOR A NUESTRA SEÑORA DE ALFINACH Y AL CRISTO DEL VALLE LOS MONASTERIOS.

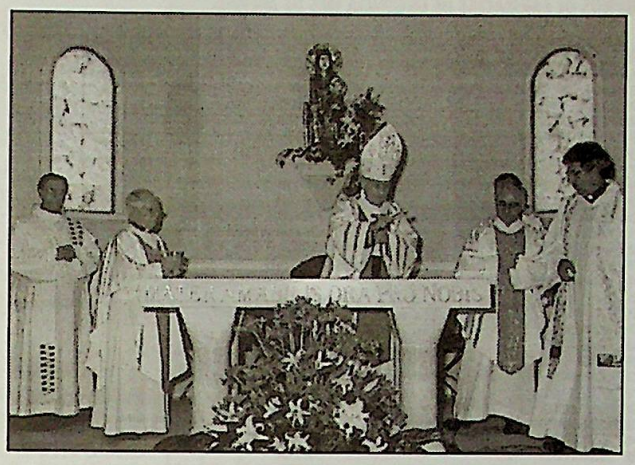

Tal como veníamos anunciando en números anteriores, el pasado domingo 21 de Junio, con gran solemnidad tuvo lugar la bendición de la Ermita y la dedicación del Altar.

Vecinos de Alfinach y Los Monasterios con su devoción a la Virgen han conseguido que lo que en un principio era el interés de unos pocos por crear un templo adecuado a las necesidades de la comunidad Católica, de los residentes en las urbanizaciones, se haya convertido , después de tres años, en una gran realidad.

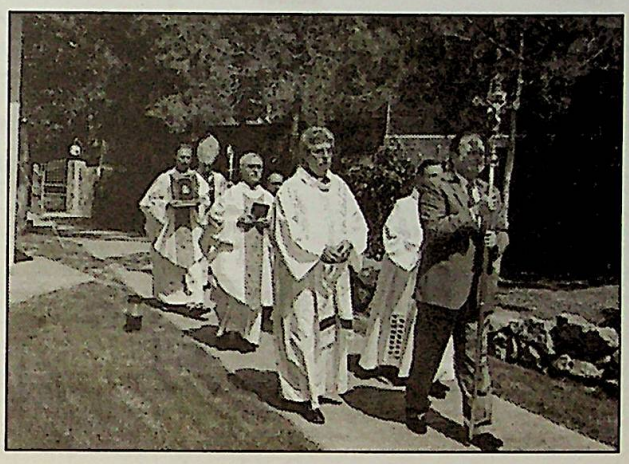

Con total puntualidad se recibió al Arzobispo en las inmediaciones de las Urbanizaciones, acompañándole desde aquí hasta la Ermita, donde esperaban más de doscientas personas.

Después de un emotivo mensaje de recibimiento por parte del Presidente de la Asociación, en el que se le explicaba al Arzobispo, el costoso proceso que había culminado con la construcción del Templo, y de los ambiciosos proyectos que como Católicos, se pensaba poner en practica en la comunidad residencial, dio comienzo la ceremonia.

En la Misa, concelebrada por los sacerdotes de las parroquias de Puzol y de la Ermita, al llegar el momento previsto se bendijo la Ermita y se dedicó el Altar.

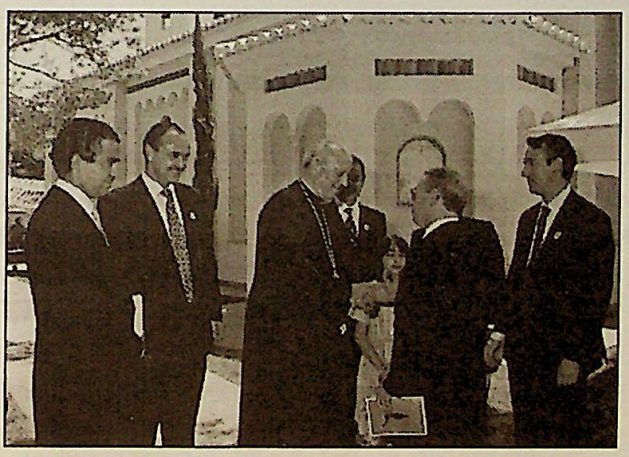

Al finalizar el acto el propio Arzobispo, dirigió unas alentadoras palabras a los asistentes resaltando las propias palabras que el Presidente había pronunciado en el discurso de bienvenida "efectivamente, que hoy, en el tiempo en que vivimos, hayáis hecho esto, si que requiere fuertes dosis de locura" Pero en lo que de verdad puso muchisimo interés el Arzobispo fue en que la obra material ya estaba culminada, y ahora, lo más importante es "la obra espiritual" a la que os habéis comprometido desde el momento que empezasteis la construcción de el Templo.

Al finalizar el acto se disparó una gran mascletá y seguidamente se celebró una comida en el Club Social.

CLUB SOCIAL ALFINACH - RESTAURANTE

MENÚS DE VERANO

2 PRIMEROS PLATOS
2 SEGUNDOS PLATO
A ELEGIR
...
POSTRE
COPA DE VINO AGUA
CERVEZA O REFRESCO
1000 PTAS

BOCADILLOS DE:
TORTILLA DE PATATAS
BLANCO Y NEGRO
JAMÓN Y QUESO
BACON CON PATATAS
ATÚN CON OLIVAS.
Y REFRESCO.
400 PTAS.

Club Alfinach

Cafetería-Restaurante

ESPECIALIDAD EN ARROCES VALENCIANOS, PESCADOS FRESCOS A LA SAL, CARNES DE BUEY, POSTRES CASEROS, EXTENSA VARIEDAD EN TAPAS Y BOCADILLOS

Teléfono: 96 142 00 56
Móvil: 939 614024

Guía

Farmacias de guardia

TURNOS DE FARMACIAS DE URGENCIA MES DE AGOSTO

DIA		24 H.
1	SABADO	BAS
2	DOMINGO	BAS
3	LUNES	IBORRA
4	MARTES	AZNAR
5	MIERCOLES	MORENO
6	JUEVES	GIL BENSÓ
7	VIERNES	ORTIZ
8	SABADO	RODA
9	DOMINGO	RODA
10	LUNES	PÉREZ CUBELL
11	MARTES	CARBONELL
12	MIERCOLES	BOIX
13	JUEVES	VILLAR
14	VIERNES	GIL CORELL
15	SABADO	BAS
16	DOMINGO	BAS
17	LUNES	BELTRAN
18	MARTES	CHULIA
19	MIERCOLES	GIMENO
20	JUEVES	SEGARRA
21	VIERNES	BOSO
22	SABADO	RODA
23	DOMINGO	RODA
24	LUNES	CHULIA
25	MARTES	FELIX
26	MIERCOLES	RUIZ
27	JUEVES	IBORRA
28	VIERNES	AZNAR
29	SABADO	BAS
30	DOMINGO	BAS
31	LUNES	VILLAR

COLEGIOS

SI ESTAIS INTERESADOS EN PODER ORGANIZAR UN MEDIO DE TRANSPORTE COLECTIVO PARA LOS ESCOLARES QUE ASISTAN A COLEGIOS DE VALENCIA, PONEROS EN CONTACTO CON GERENCIA 961465299.

CLASES DE SEVILLANAS

A TODOS Y TODAS LOS QUE ESTEN INTERESADOS, SE COMUNICA QUE SE ESTÁN IMPARTIENDO EN EL VIEJO CLUB ALFINACH, CLASES DE SEVILLANAS, LLAMAD AL TELÉFONO 962608613 O AL 907395815

Teléfonos de interés

Aeropuerto	370 95 00
Ambulancia	267 29 28
Alfinach Club	142 00 56
Control D. José Lino	908 46 94 01
Gerencia Alfinach	146 52 99
Admón Alfinach (Fax)	146 52 99
Encargado Alfinach	908 56 03 01
Bomberos	267 22 14
Casa Salud	369 09 00
Cruz Roja Valencia	360 10 00
Emergencias	085
Guardia Civil	06 142 09 37
Policía Local Puzol	142 03 39
Policía Local Sagunto	092
Prosegur (Central)	152 22 24
Seguridad Alfinach	908 60 58 37
Protección Civil	006
FF.CC. Generalitat	900 50 09 52
R.E.N.F.E.	352 02 02
Servicio Valenciano de Salud	
Médico de urgencias	145 02 86
Puerto de Sagunto	268 06 36
Hospital Sagunto	265 94 00
Ambulatorio Puzol	146 46 64
La Fe	386 27 00
Clínico Valencia	386 26 00

Mercados ambulantes

	Lunes		Martes		Miércoles		Jueves		Viernes		Sábado	
	M	T	M	T	M	T	M	T	M	T	M	T
Puebla Playa										X		
Sagunto					X							
Puerto Sagunto							X				X	
Puçol			X								X	
El Puig							X					
Canet						X						
Massamagrell			X									
Rafelbunyol							X					

HORARIO DE AUTOBUS:

ALFINACH	PUZOL
8,10	8,30
8,45	9,05
9,20	9,45
10,00	...
...	11,30
12,00	12,30
13,00	13,30
14,00	14,30
17,00	17,30
18,00	18,30
19,00	19,30
20,00	20,30

Club Cafetería-Restaurante Alfinach

Club y cafetería

De lunes a Viernes	11 a 24 h
Sábado	10,30 a 1 h
Domingo	10,30 a 23h

Servicio de comedor

Lunes a Viernes	11,30 -16 - 20.30 -23 h
Sábado	13.30-16 - 20.30-23 h
Domingo	13.30 a 16 h

Minitienda

Lunes a Viernes	11 a 22 h
Sábado	11,30 a 22 h
Domingo	10,30 a 22 h

Trenes

VALENCIA NORD - PUÇOL

a	6.05		10.20	a.	16.20
b.	6.15	a	10.50		16.50
a	6.20		11.20		17.20
		a.	11.50		17.50
	6.50		12.20	a.	18.20
a	7.08	a.	12.50		18.40
	7.20		13.20		18.50
	7.50		13.50	a.	19.20
	8.20	a.	13.55		19.50
	8.50		14.20		20.20
	9.08		14.50	d.	20.25
	9.20		15.20		20.50
a.	9.50		15.25	a.	21.20
		a.	15.50		22.20

PUÇOL - VALENCIA NORD

a.	6.45		12.03	a.	17.30
b.	7.00	a.	12.30		18.03
a.	7.30		13.03	a.	18.30
c.	7.53		13.16		19.03
	8.03	a.	13.30	a.	19.30
c.	8.32		14.01		20.03
	9.03		14.30		20.26
	9.30		15.03		20.30
	10.03	a.	15.15		21.03
	10.10		15.30		21.07
a.	10.30		16.03	a.	21.30
	11.03		16.30		22.03
a.	11.30		17.03		23.00

a. No circula del 20/07/98 al 6/09/98.
b. Circula del 20/07/98 al 06/09/98.
c. No circula domingo.
d. Del 20/07/98 al 6/09/98, circula diario excepto sabados

SERVICIO DE TAXI PUÇOL

TOMÁS PORTALES SORIANO
Tél. 908066799 (Part. 96 1421938)

ATENCION PERSONALIZADA

JOSE V. MARTÍNEZ RODRÍGUEZ
Tél. 909682356 (Part. 96 1423036)

Se admiten encargos por anticipado.